DAILY ارادهٔ

د افغان نشراتي مرکز ملي خپلواکه ورځپاڼه

۶۹۱

سال تاسیس ۱۳۷۹ هـ . ش

لسم کال - دویمه دوره، ۶۹۱مه گنه، پر له پسې ۱۷۵۹ گنه د ۱۳۸۸ ل ـ د سلواغې ٦ مه - د سه شنبې ورځ، د ۱۴۳۱ هـ ق د صفر ۱۰ مه د ۲۰۱۰ د جنوری ۲٦ مه

PROPERTY OF ACKU

AFGHAN MEDIA RESOURCE CENTER A.M.R.C

مک کرېستل وايي:

د طالبانو مشران به د افغانستان د راتلونکي حکومت برخه وي

په افغانستان کې د ناټو او امریکایي ځواکونو عمومي قوماندان هیله لري، چې افغانستان ته د اضافي سرتېرو له ورتګ سره به طالبان دومره کمزوري شي، چې د دې ډلې مشران سولې ته غاړه کېږدي او جګړه پای ته ورسوي.

تردې مخکې هم امریکایي چارواکو ویلي وو، ترڅو چې پرطالبانو پوځي فشار نه وي زیات سوی، هغوی به سوله ونه مني.

د امریکا دفاع وزیر رابرټ ګیټس د هند او پاکستان د وروستي سفر ۳مخ

دریافت پول برای مبارزه با مواد مخدر دروغ است

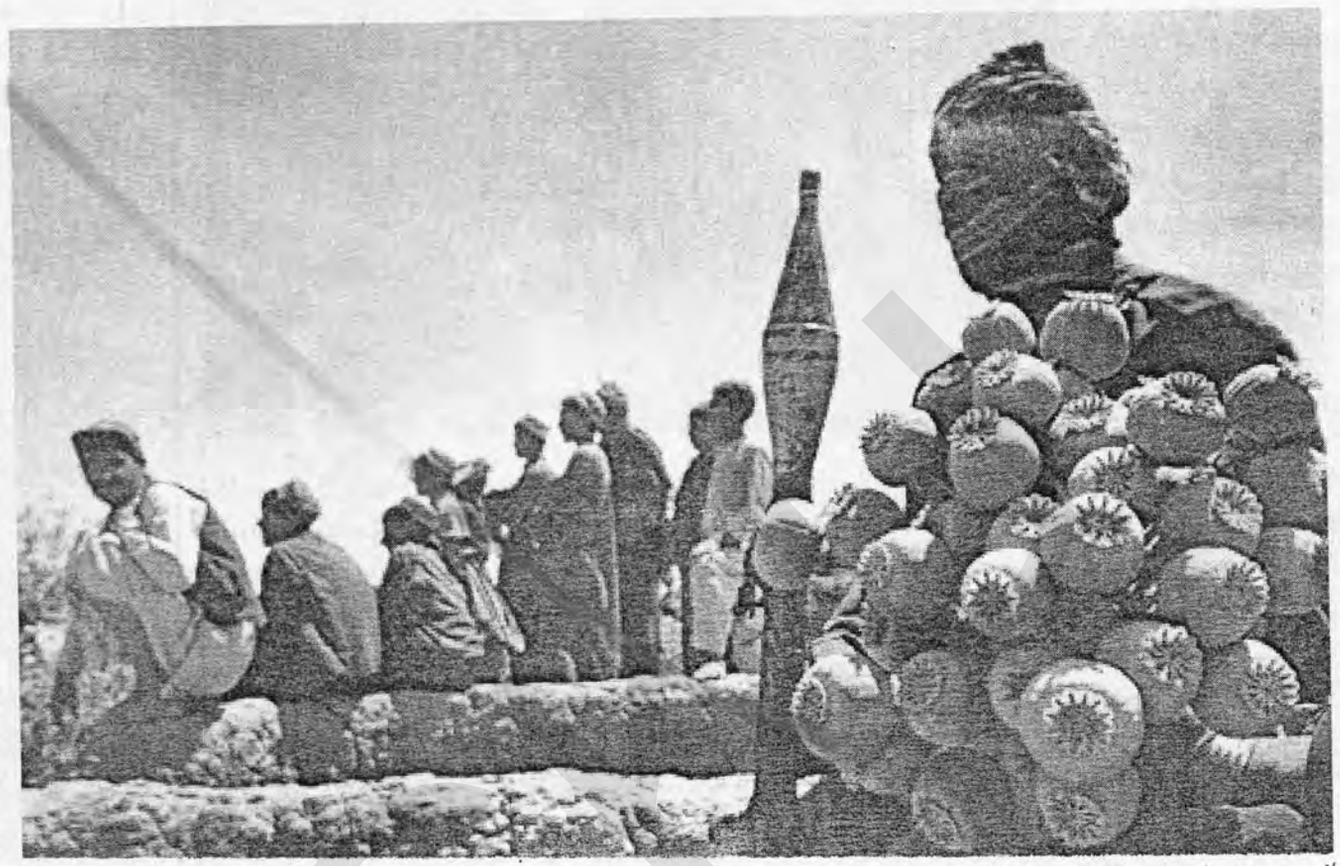

وزارت مبارزه با مواد مخدر افغانستان دریافت دو میلیارد دالر از سوی امریکا را تکذیب کرده است.

این وزارتخانه اظهارات ریچارد هولبروک، فرستادهٔ ویژهٔ امریکا را برای افغانستان یادآور شده که گفته است، دو میلیارد دالر برای مبارزه با مواد مخدر در افغانستان در سال های اخیر به مصرف رسیده است.

زلمی افضلی، سخنگوی وزارت مبارزه با مواد مخدر، در واکنش به این سخنان گفته است که این وزارت اطلاع ندارد که این پول چگونه و در کجا مصرف شده است.

افضلی گفت که تا حالا یک میلیارد دالر از کمک های جامعهٔ جهانی در زمینهٔ مبارزه با مواد مخدر در افغانستان هزینه شده، اما به گفتهٔ او، مبلغ مورد اشارهٔ هولبروک جدا از این مقدار پول بوده است.

وزارت مبارزه با مواد مخدر همزمان هشدار داده که اگر جامعهٔ جهانی برای مبارزه با مواد مخدر در افغانستان سرمایه گذاری بیشتری نکند، کشت کوکنار و تولید مواد مخدر در این کشور، احتمالا افزایش خواهد یافت.

اگرچه افغانستان ظرف دو سال اخیر در مواردی کاهش تولید مواد مخدر را گزارش کرده، اما هنوز این کشور بزرگترین تولید کنندهٔ مواد مخدر در جهان شمرده می شود.

گزارش دفتر مبارزه با جرایم و مواد مخدر سازمان ملل متحد که در پایان سال ۲۰۰۹ انتشار یافت، نشان داد که افغانستان حدود ۹۲ درصد مواد خام برای تولید هیرویین را در سراسر جهان فراهم می کند.

این مواد زمینهٔ اعتیاد میلیون ها تن را فراهم کرده و به ص۳

یک سخنگوی دفتر سازمان ملل در کابل:

موفقیت افغانستان در رفع چالش‌ها، به تعهدات جامعهٔ جهانی بستگی دارد

یکی از سخنگویان دفتر نماینده گی سازمان ملل متحد در کابل با تاکید تعهدات سیاسی جامعهٔ جهانی در نشست لندن برای رفع چالش‌ها در افغانستان اعلام کرد که موفقیت این کشور در خروج از بحران، بستگی به کمک‌های بین المللی برای استقرار صلح، امنیت، تقویت دولتمداری و توسعه بازسازی دارد .

نظیف الله سالارزی دیروز در گفتگو با خبرنگاران تصریح کرد: در نشست لندن، نماینده گان بیش از ۶۰کشور جهان و نهادهای بین المللی شرکت دارند و دولت افغانستان چالش‌های پیشروی حکومت را طرح و جامعهٔ جهانی هم برای حل چالش‌ها راهکارهای لازم را اتخاذ خواهد کرد.

وی افزود: در این نشست، جامعهٔ جهانی تدابیر لازمی را نیز برای هماهنگی در انجام امور نظامی و غیرنظامی در افغانستان، انتخاب خواهد داد.

وی اضافه کرد که در اوایل سال آیندهٔ شمسی، نشستی نیز در این رابطه در کابل برگزار خواهد شد.

وی سپس به تصمیم روز گذشتهٔ کمیسیون انتخابات افغانستان در تعویق چهار ماههٔ انتخابات مجلس نماینده گان اشاره کرد و گفت: سازمان ملل ضمن احترام به این تصمیم، خواهان استفاده از تجارب انتخابات ریاست ص۳

یک موتر مملو از مواد انفجاری به دست پولیس افتاد

یک عراده موتر نوع فلاینگ کوچ مملو از مواد انفجاری در ولایت سرپل در شمال کشور، دیروز به دست نیروهای پولیس افتاده و دو تن در این رابطه نیز بازداشت گردیدند.

لعل محمد احمدزی، سخنگوی دفتر رسانه های پولیس زون ساحوی ۳۰۳ پامیر در شمال گفت این موتر در حوزهٔ سوم شهر سرپل به دست پولیس افتاده و رانندهٔ آن با یک تن دیگر دستگیر شده اند.

او می‌افزاید، این موتر که دارای نمبر پلیت ۲۷۹ شخصی جوزجان است، به هدف انجام اعمال تخریبی توسط شورشیان طالبان به ولایت سرپل آورده شده است.

به گزارش خبرگزاری روز، بر بنیاد اظهارات نامبرده، دیروز در سرپل، روز بازار بود و مردم زیادی در شهر می‌آمدند و مصروف خرید و فروش بودند و اگر مخالفان دولت موفق به انفجار این موتر می شدند، تلفات زیاد را به بار می آورد.

تا کنون مخالفان دولت در این مورد ابراز نظر نکرده اند.

آینده افغانستان وابسته به اعمال امروزین شماست.
سهم خودرا برای رهایی افغانستان از شر دشمنان ادا سازید.
فعالیت های مشکوک را به بزرگان محل تان راپور دهید.

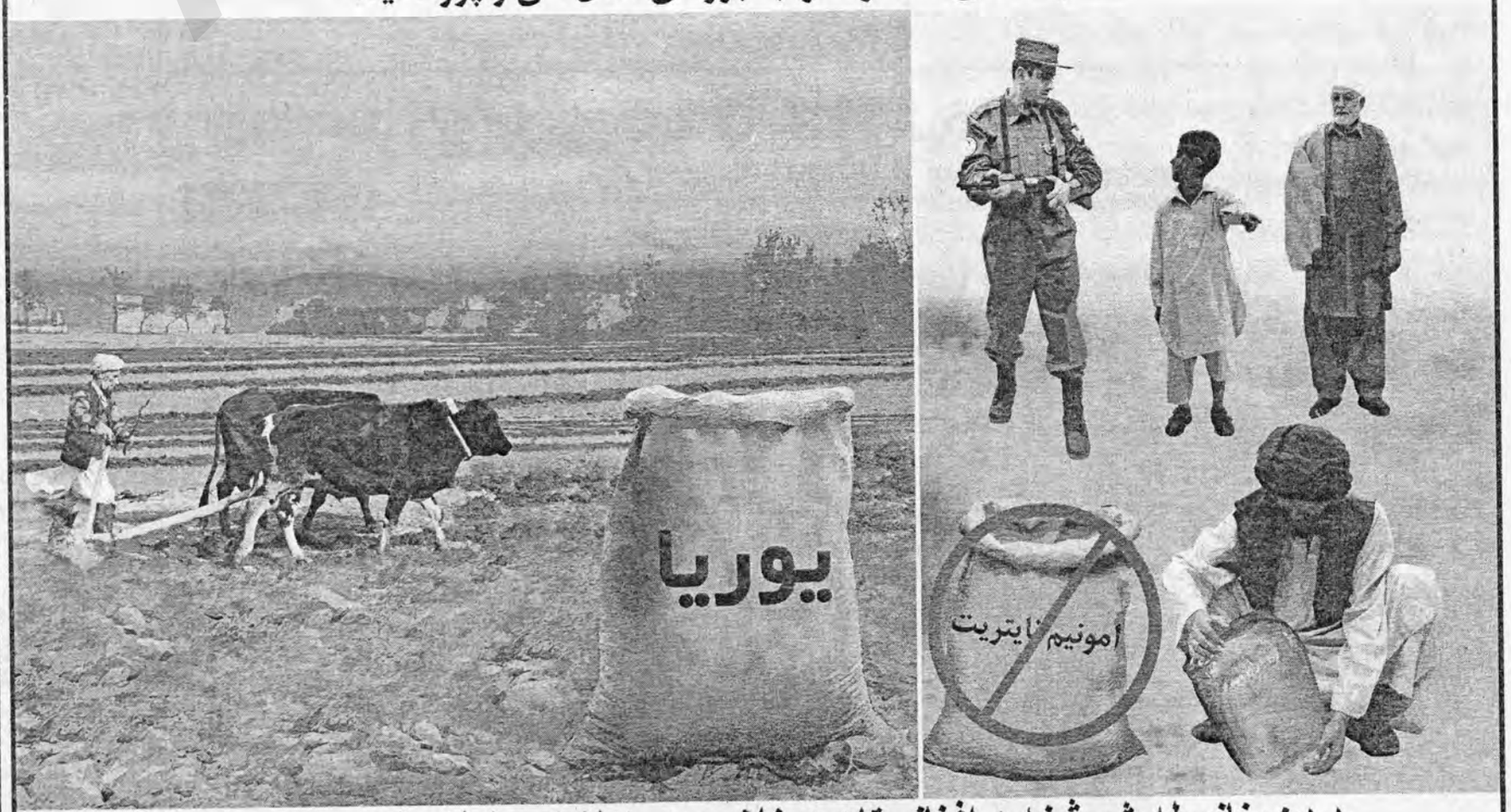

د دښمنانو له شرڅخه د افغانستان د خلاصون په لارکې خپله ونده پرځای کړئ .
دشکمنو کړنو په اړه دخپلې سیمې مشرانوته رپوټ ورکړئ .
د افغانستان راتلونکې ستاسو له ننني کړنو سره تړاو لري .

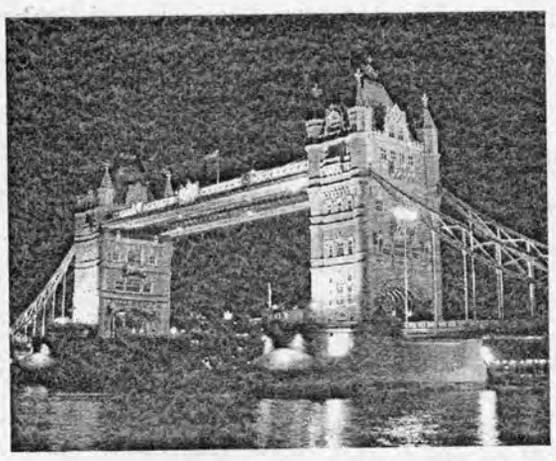

کنفرانس لندن؛ فرصتی که نباید از دست داد

د لوی او بښونکي خدای (ج) په نامه

سرمقاله

طرح مصالحه با طالبان

طرح مصالحه با طالبان از مدت ها به اینسو توسط حامد کرزی رییس جمهور افغانستان داد زده می شود، وی باری اعلان کرد که اگر محل بودوباش ملامحمدعمر را بداند، خودش نزدش رفته و با او مصالحه می کند. بعد بار بار در سخنرانی هایش این مسأله را مطرح نموده و آن را به نفع مردم افغانستان خوانده است. بریتانیایی ها یکی از حامیان این طرح بوده و تا حال چند بار اعتراف کرده که با بعضی از قوماندانان طالب دیدارهایی داشته اند، اما ایالات متحدهٔ امریکا همیشه به چنین مصالحه راضی نبوده و از آن حمایت نکرده است. این طرح در میان تحلیلگران و نویسنده گان با واکنش های مختلفی رو به رو شده که در خوشبینی ها و بدبینی های شان به نحوی قوم و زبان نقش داشته است. گرچه ربانی مدت ها قبل گفته بود که با طالبان هیچ مشکلی ندارد، داکتر عبدالله طالبان را برادران نامید و شکیلا هاشمی آنان را فرزندان خود نامیده و به صورت علنی و جدی جز آنانی که زمانی با جبههٔ شمال پیوند داشته، کسی از این مصالحه مذمت نکرده و به صورت مستقیم و غیرمستقیم آن را تایید نموده اند، اما بر روی نحوه و شرایط این مصالحه اختلاف نظرهایی وجود دارد.

حال که قرار است، تا چند روز دیگر دولت افغانستان این طرح را به کنفرانس لندن ارایه کند، مقدمات آن فراهم شده، هولبروک از آن حمایت کرده، تلاش برای بیرون کردن نام ملا محمدعمر از لست سیاه شورای امنیت و پرداخت نیم مصارف این طرح که به یک میلیارد دالر می رسد را جاپان به عهده گرفته است. در این طرح تمام طالبان بخشیده خواهد شد، برای افراد صفوف آن پول جهت کاریابی و ادامهٔ معیشت عادی و مصئونیت در نظر گرفته شده و قرار است، تا برای رهبران آن در کشورهای خاصی پناهنده گی در نظر گرفته شود. اما آنچه مهم است، اینکه این طرح کاملا یکطرفه می باشد و رهبران طالبان تا حال همیشه به درخواست های کرزی و حواریون او جواب رد داده و گفته اند، تا زمانی که خارجی ها در افغانستان حضور داشته باشند، آنان به هیچ طرح و مصالحه یی تن نداده و یگانه راه حل مشکل افغانستان را جنگ می دانند و به این خاطر، هر باری که چنین طرح هایی از سوی دولت ارایه شده، آنان با تفنگ و آتش به این درخواست پاسخ سختی داده و از هیچ منظری کوچکترین تمکینی از خود نشان نداده اند که این بار نیز پیشنهاد مصالحه با عملیات اخیر در قلب شهر کابل با گلوله استقبال شد. رهبران طالبان عملیات اخیر را با چند تن فداییان خود توانستند، به نحو احسن به سر برسانند و ۶ ساعت نیروهای امنیتی را با شش، هفت نفر مصروف نگه دارند و دروازه های ارگ را مورد رگبار گلوله قرار دهند.

طرح مصالحهٔ ملی کرزی با طالبان در حالی با جدیت مطرح شده که کرزی روانهٔ کنفرانس لندن بوده که در همین حال، طالبان برخی از کشور را زیر کنترول دارند، شاهراه های بسیاری را تهدید می کنند و بسیاری از راه ها در شرق، جنوب و غرب افغانستان مورد تهدید آنها قرار دارد و عبور و مرور افراد دولتی را در آن مسیرها ناممکن ساخته اند. طالبان چندین ولسوالی را در سر تاسر کشور در کنترول دارند و اخیرا توانسته اند که نیروهای دولتی و خارجی را در شمال کشور نیز مورد تهدید قرار دهند و این گسترش در سال اخیر نشان می دهد که این نیرو با تمام عملیات نیروهای خارجی، در حال قوت یابی بیشتر و گسترش بیشتر مناطق زیر کنترول شان می باشند. لذا در چنین وضعیتی، پیشنهاد مصالحه، منطقش را در درون نداشته، مطمینا با شکست مواجه می گردد. تا حال چند بار گفته شده که نماینده گان دولت افغانستان در عربستان سعودی با رهبران طالبان دیدار داشته، اما خود طالبان آن را به شدت رد کرده اند. همچنان گفته می شود که نماینده گان دولت افغانستان با نماینده گان طالبان در ترکیه نیز دیدارهایی داشته اند. ملا متوکل، ملا حکیم مجاهد و ملا سلام ضعیف در این طرح به وسیلهٔ دولت افغانستان و خارجی های طرفدار این مصالحه، به عنوان رهبران سابق طالبان در بحث ها شرکت داده شده که تا حال نشانه یی از پیشرفت به چشم نمی خورد و در این چند سال معلوم شده که این چند تن در میان طالبان از نفوذی برخوردار نیستند.

خارجی ها اعلان کرده اند که در صدد یافتن جایی برای پناه دادن به رهبران طالبان می باشند، این در حالی است که رهبران طالبان نه ضرورت به چنین پناهنده گی دارند و نه اصلا به طرح های دولت افغانستان توجهی دارند. این را که ملا محمد عمر حاضر به گفتگو با دولت افغانستان خواهد شد، رابرت گیتس وزیر دفاع امریکا به آن شک کرده و گفته است که شواهدی مبنی بر تن دادن رهبران طالبان به این مصالحه را نمی بیند. آنچه تا حال از سوی رهبران طالبان مخصوصا شخص ملا عمر دیده شده، آنان چیزی کمتر از امارت از دست رفتهٔ شان را هرگز نمی خواهند و این زمانی میسر می گردد که دولت افغانستان از قدرت کنار برود، خارجی ها افغانستان را ترک کنند و قدرت را به آنان تحویل دهند.

کنفرانس لندن؛ فرصتی که نباید از دست داد

نویسنده: دکتر اندس م. ن. هیکل

کنفرانس لندن برا ی جامعهٔ جهانی بخصوص ایلیت سیاسی جهان به اصطلاح آزاد دارای اهمیت فراوان است. مشروعیت تصامیم این کنفرانس از پیش سازمان داده شده از صفت بین المللی بودن آن ناشی می گردد. برای افغانستان، این کنفرانس فرصت خوبی است و افغانستان نباید مانند کنفرانس های پیشین در این کنفرانس همچون یک کشور متبوع ویا یک شاگرد حرف شنو عمل نماید. افغانستان باید با آماده گی کامل به حیث یک دولت مستقل در این کنفرانس شرکت نماید. شرکت افغانستان به حیث یک دولت مستقل به معنای این است که برخلاف کنفرانس ها و نشست های پیشین، به حیث کشوری در کنفرانس نباید شرکت نماید که در مورد آن تصمیم گرفته می شود. به عبارت دیگر، منافع ملی و حاکمیت ملی افغانستان باید در هستهٔ کار هیأت افغانی قرار داشته باشد. حلف وفاداری رییس جمهور و کابینهٔ وی و مکلفیت های آنان این ماموریت را در برابر آنان قرار داده است.

متحدان غربی ایلیت حاکم از گردهمایی لندن که اهداف آن معیین و راه های رسیدن به آن اهداف نیز تعیین گردیده است، دو هدف اساسی: دادن مشروعیت به برنامه های آنان پس از ناکامی هفت ساله و پاشیدن آب بر آتش خشمی می باشد که در نتیجهٔ ناکامی جنگ بر ضد تروریزم، مصارف اقتصادی جنگ علیه تروریزم و بازسازی افغانستان از یک سو و تلفات نظامی این کشورها از سوی دیگر ممکن است، مشتعل گردد. غرب زیر فشار افکار عامه در پی توجیه برنامه ها و تبریهٔ ناکامی های خود قرارگرفته است.

از آماده گی های حکومت افغانستان برای شرکت در کنفرانس لندن سخن گفته می شود، مگر تنها چیزی که از آن تا کنون از سیاست های پشت پرده بیرون انداخته شده برمی آید که ضرب المثل قدیمی " صلاح ملک خویش خسروان دانند" هنوز به حیث پارادگم حاکم بر حیات سیاست در افغانستان حاکمیت دارد. طرح زدودن برخی اسما از لست سیا ممکن است، به دلیل اثرات تبلیغاتی سیاسی آن برای نشر در رسانه ها برگزیده شده باشد. این طرح به پینه یی می ماند که به رنگ جامه نمی خورد، زیرا از یکسو از مذاکره و توافق میان حکومت و نیروهای مخالف مسلح سخنی و جود ندارد و از سوی دیگر، همه نیروهای نظامی جامعهٔ جهانی برای مقابله با آنها به کشور فراخوانده می شوند. در شرایط اعلام شده از سوی طالبان، اصلاً به این مسأله به حیث پیش شرط مذاکره اشارتی نیز وجود ندارد. چگونه می شود، بر توانایی و تعهد حکومتی که امنیت خود را نمی تواند تامین نماید باور کرد که امنیت مخالفان مسلح را بتواند، تامین نماید. در حالی که همه می دانیم که حکومت افغانستان، تاسیسات حکومتی و امنیتی خود را در عقب حصارها و برج و بارو از هراس پنهان کرده اند و افراد حکومتی از فقدان امنیت با گارد و تعقیبی ها خود را محافظت می نمایند. این موضوع بدون شک به توانایی حکومت و ضعف حاکمیت ملی رابطه دارد. گذشته از آن، مشی سیاسی نمی تواند، از نگاه اصولی، اصول عدالت را نادیده انگارد، اصلی که تا کنون به بهانهٔ صلح و منافع ملی نادیده گرفته شده است. خداوند (ج) به تامین عدالت حکم می نماید و خیر اساسی ملت بدون شک در تامین عدالت نهفته است.

درک درست ملی از دشواری های موجود مستلزم ارزیابی غیرجانبدارانه و علمی از اوضاع، علل و عواقب آن می باشد. به عبارت دیگر، بدون تعریف واضح، مشکل اساسی دریافت راه حل، دشواری مورد نظر را مورد خطاب قرار نخواهد داد. همه می دانیم که افغانستان از سه دهه جنگ خسته و ویران به در آمده بود، نهادهای دولتی موجود در اوایل سال های ۱۹۹۰ که در نتیجهٔ لجاجت سیاسی نیروهای سیاسی مسلح ویران گردیدند، باید دوباره بر اساس پارادگم جدید احیا می گردید. این حقیقت نیز بر همه آشکار است که جنگ نه تنها فقر اقتصادی، بلکه فقر معنوی را نیز با خود به ارمغان آورده و فرهنگ خصومت و انتقام جویی به حیث میراث جنگ هنوز زنده و نیرومند است. جنگ های کابل در سال های ۱۹۹۲ و بعد شاهد این مدعای ماست. در واقعیت امر، ما نه تنها ویران و خسته از جنگ بیرون آمدیم، بلکه مانند اسلاف سیاسی با تک اندیشی و یکه تازی عمل نمودیم. در آغاز کار بازسازی تا کنون ما در شرایطی قرار داریم که از نگاه اقتصادی، سیاسی و نظامی نیازمند کمک هستیم و از نگاه علمی و فنی نیز، به دانش نیازداریم. ما در پی تامین امنیت و آوردن صلح تا کنون نا کام بوده ایم و حاضریم با هزاران سرباز داخلی و خارجی مجهز با تکنالوژی پیشرفتهٔ نظامی با آنانی مصالحه نماییم که امارت آنان را هفت سال پیش سرنگون ساختیم ص۳

افغان جګړه تر دویمې نړیوالې جګړې سخته ده

ژباړه: اهمل خان

سرچینه: رویال بریتش لزبون لندن

د بریتانیا د وسلوالو ځواکونو د چارو مسوول باب ایسورت ویلي دي: نن ورځ په افغانستان کې د بریتانوي لپاره جګړه د دویمې نړیوالې جګړې په ډول ده.

د افغانستان د جګړې ستونزې او کړاوونه د دې لامل شوي، څو د افغان جګړې ځینې ګډونوال په دې ورځو کې خپله ناتواني او عجز څرګند کړي. پرلپسې ماتې او ناکامۍ چې یوازې طالبان ګټونکي دي. تر دې چې څه موده وړاندې د نورستان د سقوط خبر هم خپور شو، د دې لامل شوي څو د بریتانیې یو لوړپوړی چارواکی د افغانستان جګړه له دویمې نړیوالې جګړې سره پرتله کړي.

د برتانیې د وسلوالو ځواکونو مسوول مخکې له رسنیو سره ویلي: چې نن ورځ د برتانویانو لپاره افغان جګړه د دویمې نړیوالې جګړې په ډول سخته تمامېږي.

باب ایسورت همداراز په هغه مقاله کې چې د رویال بریتش لزبون مجله کې لیکلې: خلك باید پر دې کې شك او تردید ونه لري، هغه اقدامات چې نن ورځ یې برتانویان د هلمند په ولایت کې لري او هغه فعالیتونه چې په عراق کې یې لرل، داسې ستونزمن اقدامات دي چې برتانیه نن ورسره لاس او ګرېوان ده.

ډیلي ټلګراف ورځپاڼې د نوموړې مقالې په اړه ویلي: موږ په دویمه نړیواله جګړه کې د خپل ملي پایښت لپاره شتون درلود. د هلمند په ولایت کې د برتانوي سرتېرو شپږ میاشتې اوسېدل او دې جګړه ییزې سیمې ته یې د دویم خل لپاره استول. همغه اقدامات دي چې تېرو نسلونو د برتانیې په پوځ کې ترسره کړي دي.

د دې چارواکي په مقاله کې راغلي دي: یو تیټ پوړی نظامي کېدای شي، ښه او یا بد کار ترسره کړي، خو دا کار یې په هېڅ توګه د برتانیې د لوړ پوړو چارواکو نظر نه دی.

موفقیت افغانستان در رفع چالش‌ها، به تعهدات ...

جمهوری و شوراهای ولایتی سال ۲۰۰۹میلادی در این کشور برای انتخابات سال بعد است.

سالارزی همچنین ابراز امیدواری کرد که نهاد مزبور زمان انتخابات پارلمانی را ۲۷ سنبلهٔ سال آیندهٔ خورشیدی تعیین کرده است که انتظار می‌رود، طی این مدت، اصلاحات لازم در ساختار کمیسیون انتخابات صورت گیرد.

مطابق قانون اساسی، باید انتخابات پارلمانی اول جوزای سال آینده برگزار شود و مدت دورهٔ قانونگذاری مجلس نیز در سرطان سال بعد، پایان می‌یابد.

وی یادآور شد که هدف این نهاد، کمک به افغان‌ها در برگزاری انتخابات سالم، شفاف و عادلانهٔ پارلمانی است و مشارکت سازمان ملل در این عرصه، بستگی به سطح انجام اصلاحات در کمیسیون انتخابات افغانستان دارد.

سالارزی با تاکید بر اینکه انتخابات سال قبل افغانستان از سوی افغان ها با نظارت جامعهٔ جهانی برگزار شد، تصریح کرد: باید مسوولان ذیربط از تجارب انتخابات سال گذشتهٔ میلای در برپایی انتخابات آینده، استفاده کنند.

به گزارش خبرگزاری ایرنا، وی دربارهٔ اصلاحات مورد نظر سازمان ملل در کمیسیون انتخابات سخن واضح و صریحی نگفت، اما تصریح کرد که انتخابات ریاست جمهوری که پارسال برگزار شد، هرچند با مشکلاتی همراه بود، اما سرانجام نتیجهٔ آن مورد قبول واقع شد و اکنون کشور دارای رییس جمهور منتخب است.

سخنگوی دفتر نماینده گی سازمان ملل متحد در افغانستان(یوناما) ادامه داد که باید از تجارب گذشتهٔ انتخاباتی در این کشور در برگزاری انتخابات آینده درس عبرت گرفت که چه مکانیزمی باید در کمیسیون مستقل انتخابات صورت گیرد.

این مقام سازمان ملل متحد گفت که حدود هشت ماه به ۲۷ سنبلهٔ سال آینده، زمان باقی است، افغان‌ها و جامعهٔ جهانی فرصت کافی در اختیار دارند، تا با انجام اصلاحات مورد نظر مطابق استندردهای جهانی در کمیسیون یاد شده، انتخابات شفافی برگزار کنند.

کنفرانس لندن؛ فرصتی که نباید از ...

و جنگ را بر علیه متحدان آنها آغاز نمودیم. آیا لازم نیست از خود بپرسیم؛ چرا ما چنان کردیم و به انجام چنین کاری وادار شده ایم؟ وضعیت کنونی نتیجهٔ نادیده انگاری سه اصل اساسی می باشد.

۱) اصل رعایت حاکمیت ملی: از همان آغاز جنگ برضد تروریزم، اساس داخلی حاکمیت ملی در تابعیت عنصر خارجی آن قرار داده شد و در نشست های بین المللی نیز مطرح نگردید. به این ترتیب، نادیده گیرفتن حاکمیت ملی به یک عرف سیاسی مبدل گردید. حاکمیت ملی نه تنها از سوی نیروهای ایلیت سیاسی جامعهٔ جهانی، بلکه از سوی ایلیت متحد در افغانستان نیز نادیده گرفته شد. حکومت فاقد امکانات و منابع نه تنها در موقعیتی قرار نداشت، تا از حاکمیت سخن گوید، بلکه به آن وقعی نیز ننهاد و برای نیروهای نظامی و سیاسی شناسایی حاکمیت ملی، حدود صلاحیت های آنان را محدود می گردانید و در اولویت کاری آنها قرار نداشت. ایتلاف ایلیت سیاسی بین المللی و ایلیت سیاسی افغانی که در واقعیت امر، ایتلاف منافع حزبی و گروپی بیش نبود، برای حفظ منافع باید به همزیستی می پرداختند و همزیستی و مصلحت گرایی به نوبهٔ خود از تامین حاکمیت قانون جلوگیری نمود که خود مظهر حاکمیت ملی یک دولت مستقل به شمار می آید. با برقراری حاکمیت قانون، حاکمیت ملی تمثیل می گردد و با غیابت آن، به بی انصافی و بی ثباتی میدان داده می شود.

۲) اصل مشارکت و تفاهم: باز هم از همان آغاز کنفرانس بن، به مسألهٔ حاکمیت ملی به حیث مسأله یی که از حق خودارادیت ملی ناشی می گردد و با مسألهٔ مشارکت سیاسی مخالف و موافق رابطهٔ منطقی و سیاسی دارد، با تعصب و تنگ نظری برخورد صورت گرفت. غرب که به دلایلی از زمرهٔ رویداد المناک یازدهم سپتمبر المناک و خشمگین بود، تنها به برنامه های از پیش ریخته شده فکر می کرد و نیروهای دخیل افغانی نیز، از این فرصت برای احراز قدرت سیاسی صرفه نکردند. هم اکنون نیز تعداد نیروهای سیاسی ناراض در افغانستان تنها به نیروهای مخالف طالبان محدود نیست، در حالی که مانند نیروهای طالبی دیروز نادیده گرفته می شوند. با اصل مشارکت و تفاهم، بر اساس مدلی رفتار می شود که به نام اصل باطله دانی " Garbage can model " معروف است. مشارکت ملی بیشتر از راه اتکا بر صفت ملی مفهوم پیدا می نماید، تا بر فعل مشارکت و بدین ترتیب، تنها در حالت تامین مشارکت و موجودیت تفاهم ملی می توان از موضعگیری قابل قبول ملی سخن گفت. چنین راه و رو ش ما را کمک می نماید، تا به محکی برای شناسایی دوستان و دشمنان ملت دست یابیم.

۳) تعریف دوست و دشمن: در کشور ما از دیر زمان بدینسو، احساس میهن دوستی و میهن پرستی در سایهٔ انترناسیونالیزم و همبستگی ناپدید گردیده است. به عبارت دیگر، احساس همبستگی و مهمان نوازی ما در نتیجهٔ تجارب بین المللی به تضعیف هویت ملی منتج گردیده است. این احساس در یکی دو سال اخیر دوباره به احیا شدن آغاز کرده است. دلایل چند را به حیث عوامل اساسی می توان قلمداد کرد که از بحث بر آنها در اینجا می گذریم.

تعریف دوستان و دشمنان با مسألهٔ منافع ملی و حاکمیت ملی رابطهٔ ناگسستنی دارد و از این راه می توانیم، هم قاطعیت موضعگیری ملی را مورد سنجش قراردهیم و هم حدود و شرایط مذاکره و مصالحه را تعیین نماییم. صلاحیت تصمیم گیری ملی شامل صلاحیت کدام مراجع می باشد؟ با کیها می توان و با کیها نمی توان مصالحه کرد؟ در چه حالاتی به آرای مردم باید مراجعه کرد و آیا زمان آن فرانرسیده، تا از مردم در مورد سرنوشت و آیندهٔ شان صادقانه بپرسیم و به آنها، صادقانه گوش دهیم؟

حکومت افغانستان می تواند، با تعریف صریح و مشخص، مشکل اساسی کشور در کنفرانس لندن شرکت نماید و به حیث دولت مستقل از حق حاکمیت ملی خود در قلمرو ارضی ملت افغان و بر اتباع افغان دفاع نماید. قانونمند شدن حضور و فعالیت های نیروها، افراد و موسسات خارجی، جلوگیری از تلفات ملکی، تلاشی منازل و دستگیری های غیرقانونی توسط نیروهای خارجی و ده ها مورد دیگر می توانند، زیر عنوان حاکمیت ملی مورد بحث قرار داده شوند. شناسایی حکومت افغانستان به حیث یگانه مرکز واحد اداره و رهبری ملی سیاسی و نظامی، اعمال قدرت نظامی و . . . به تامین حاکمیت ملی ممکن می باشد. به عبارت دیگر، چگونه می توانیم، حاکمیت ملی را تامین و تحکیم بخشید و با آنچه ها رزمید که حاکمیت ملی را متاثر می سازد.

تنها تامین عملی حق حاکمیت ملی از سوی متحدان بین المللی حکومت افغانستان و حکومت افغان می تواند به تامین امنیت سراسری و عدالت اجتماعی منتج گردد. افغانستان به دولت متحد ملی یی نیاز دارد که حاکمیت یکسان قانون را بتواند تامین نماید و بر اساس مشارکت سیاسی مردم و خواست های آنان فعالیت نماید. به این ترتیب، عوامل داخلی تامین کنندهٔ حاکمیت ملی را می توان با تامین یکسان حاکمیت قانون، تطبیق عدالت انتقالی و ایجاد ادارهٔ سالم احیا و تقویت کرد. بر اساس هر محک چه ملی یا بین المللی تامین حاکمیت ملی و دفاع از آن از وظایف اساسی حکومت افغانستان می باشد.

د طالبانو مشران به د افغانستان د راتلونکي ...

په ترڅ کې ویلي وو، ترڅو چې د طالبانو مشران په دې باوري نشي، چې جګړه نشي ګټلی، ترهغه به د افغانستان له حکومت سره پخلاینې ته تیار نشي.

جنرال ستنلي مک کریسټل فایننشل ټایمزورځپاڼې ته ،چې پرون خپره شوې، په مرکه کې همداراز ویلي:« د یوه عسکر په توګه زما شخصي احساس دا دی، چې دلته ډېرجنګ شوی. زه باور لرم چې د هرې شخړې د پای ته رسولو لپاره حتمي ده، چې باید سیاسي حل لار ورته ولټول شي.»

ده زیاته کړه، د ډېرش زره نورو امریکایي عسکرو له رارسېدو سره به په افغانستان کې ډېر مثبت پرمختګ وشي.

په افغانستان کې د امریکایي او ناټو ځواکونو عمومي قوماندان دا هم وویل، چې دا د ده کار نه دی چې چا ته د سولې وړاندیز وکړي، خو دا مسوولیت لري چې د داسې شرایطو په رامنځته کولو کې مرسته وکړي، چې خلکو ته د سم انتخاب لار اواره کړي.

د تاند د رپوټ له مخې، مک کریسټل د دې احتمال یادونه هم وکړه، چې کېدای شي طالبان په راتلونکي کې د افغانستان د حکومت برخه وي.

ده د دې پوښتنې په ځواب کې چې ایا دی د افغانستان په راتلونکي حکومت کې د طالبانو مشران منلی شي، وویل:« فکرکوم هرافغان که ماضي ته نه، بلکې خپلې راتلونکې ته توجه وکړي، رول لوبولی شي.»

په افغانستان کې د ناټو او امریکایي ځواکونو د قوماندان دا څرګندونې دې ته په پام سره چې د لندن د کنفرانس په درشل کې یې کړي دي، د اهمیت وړ دي.

وضعیت ایران به "فاجعهٔ حقوق بشری" تبدیل ...

در نتیجهٔ شکنجه و غفلت ماموران جان خود را از دست دادند.

در ادامهٔ گزارش مربوط به نقض حقوق بشر در ایران، دیده بان حقوق بشر به برگزاری محاکم نمایشی صدها تن از اصلاح طلبان و فعالان سیاسی برجسته که از ماه اگست سال جاری شروع شد، اشاره دارد و می نویسد که این افراد به اقداماتی مانند ارتباط با "اغتشاشگران" و تدارک "انقلاب مخملین" متهم شده بودند.

به گفتهٔ دیده بان حقوق بشر، در جریان این محاکمه ها، تعدادی از بازداشت شده گان به اعتراف تلویزیونی مبادرت کردند که از فشار شدید بر آنان حکایت داشت و حاوی ادعاهایی حاوی جرایم مبهم امنیتی علیه خود بازداشتیان بود که در دادخواست خارنوالان محکمه آمده بود و پس از آن، برای برخی از متهمان این محاکم تلویزیونی دوره های حبس های طولانی و برای چند تن هم حکم اعدام صادر شده است.

استورک در مورد برگزاری این محاکمات گفته است که "محاکمات نمایشی صدها تن از تظاهرکننده گان و دگراندیشان از جمله مبتذل ترین نمونه های سوء استفاده از روند پیگرد قضایی است که ممکن است، به خاطر کسی خطور کند."

در این گزارش آمده است که علاوه بر سرکوب معترضان و منتقدان، نهادهای امنیتی جمهوری اسلامی به ارعاب و سرکوب اقلیت های دینی مانند بهاییان و سنیان ایران نیز مبادرت کردند و به طور سازمان یافته به بازداشت و سرکوب فعالان سیاسی و جامعهٔ مدنی اقلیت های کرد، آذری، بلوچ و عرب ادامه دادند.

دیده بان حقوق بشر از دولت ایران خواسته است، به منظور بهبود وجههٔ جهانی و عملکرد خود در زمینهٔ حقوق بشر فورا تمامی کسانی را که صرفا به دلیل استفاده از حق آزادی اجتماعات و بیان زندانی کرده آزاد کند و ماموران و مقام های دولتی مسوول قتل، بدرفتاری و شکنجه تظاهرکننده گان و بازداشت شده گان را تحت پیگرد قانونی قرار دهد.

این نهاد مدافع حقوق بشر همچنین از جمهوری اسلامی خواسته است، تا اجرای احکام اعدام را متوقف سازد و اعدام نوجوانان را ممنوع کند و به اصلاح آن بخش از قوانین این کشور که مانع از دسترسی شهروندان به حقوق اولیه مانند برخورداری از امکانات حقوقی در زمان بازداشت می شود مبادرت ورزد.

شرکت مخابراتی افغان بیسیم از سوی ولسی جرگه کشور تقدیر گردید

Afghan Wireless
Connecting Afghanistan
افغان بیسیم
رسانهٔ دهندهٔ افغانستان

شرکت مخابراتی افغان بیسیم به تاریخ اول دلو سال جاری به پاس خدمات بهینه و مطلوب مخابراتی از سوی ولسی جرگه پارلمان کشور تقدیر گردید.

در محفلی که بدین منظور دایر گردیده بود آقای محمد یونس قانونی

رییس ولسی جرگه پارلمان بخاطر خدمات شایان و مؤثر شرکت مخابراتی افغان بیسیم تقدیرنامه ای را با حضور عدهٔ ای از وکلای پارلمان به آقای امین رامین رئیس این شرکت اعطاء نمودند.

آقای قانونی ضمن تبریک به هیئت رهبری شرکت مخابراتی افغان بیسیم دلیل تفویض این تقدیرنامه را فعالیت های مثبت و قابل ملاحظه عنوان نموده و گفتند که: " رییس شرکت مخابراتی افغان بیسیم ؛ شایستگی و تلاش های خود را به مردم افغانستان به نمایش گذاشت و امروز مورد احترام و تشویق ولسی جرگه افغانستان قرار گرفت ."

"میرویس یاسینی" معاون اول ولسی جرگه پارلمان نیز ضمن تقدیر و سپاس از فعالیت های گستردهٔ آقای انجنیر احسان الله بیات و آقای امین رامین مخصوصا در ساحات خدمات مخابراتی ، تلویزیون آریانا و بنیاد بیات گفت که: " شرکت مخابراتی افغان بیسیم اولین سرمایه گذار در عرصه مخابرات در کشور است"

همچنان "انجنیر محمد خان" رئیس کمیسیون مواصلات و مخابرات ولسی جرگه با برشمردن دستاوردهای شرکت مخابراتی افغان بیسیم چون " ایجاد و فعال سازی سیستم حلقوی مایکروویف"، " فعال سازی سیستم خدمات بلک بیری" ، " پیشکش نمودن مکالمه فی دقیقه ۷۵ پول" و دیگر ابتکارات؛ این شرکت را نمونهٔ خوبی در عرصهٔ سکتورهای خصوصی دانسته که توانست گام های متداوم تری را بردارد."

در این مجلس تعدادی از وکلای پارلمان و متشبثین عرصهٔ خصوصی سخنانی پیرامون اهمیت و جایگاه مثبت و ارزندهٔ شرکت مخاراتی افغان بیسیم ارائه نموده و اقدام ولسی جرگه مبنی بر تقدیر از کارکردهای مثبت شرکت مخابراتی افغان بیسیم را نشانگر توجه این نهاد به سرمایه گذاران دانستند.

دریافت پول برای مبارزه با مواد مخدر ...

مرگ حدود یکصد هزار تن در سال می انجامد.

حمایت جامعهٔ جهانی از مبارزه با مواد مخدر در افغانستان، برای کامیابی این برنامه، به خصوص برای روی آوردن زارعان کوکنار به محصولات جایگزین، جنبهٔ حیاتی دارد.

بریتانیا و امریکا در راس کشورهایی قرار دارند که از مبارزه با تولید و تجارت مواد مخدر در افغانستان حمایت می کنند.

وسلوال طالبان له افغان دولت سره خبرو اترو ته چمتو نه ښکاري

نیویارک ټایمزو ورځپاڼه

په وروستیو کې په افغانستان کې له وسلوالو طالبانو سره د سولې د خبرو اترو موضوع یوځل بیا ډېره توده شوې په داسې حال کې چې د افغانستان حکومت د لندن د کنفرانس په درشل کې له طالبانو سره د پخلاینې یو نوی پلان جوړ کړی، چې جزیات به یې په دغه کنفرانس کې په ډاګه کړي. د دې پلان د تطبیق لپاره به افغان حکومت له نړیوالې ټولنې د سلګونو میلیونو ډالرو د مرستې غوښتنه وکړي.

امریکایي نیویارک ټایمز ورځپاڼې تر دې سرلیک لاندې، چې "واسې ښکاري، چې طالبان خبروته چمتو نه دي" یوه مقاله خپره کړې ده.

نیویارک ټایمز لیکي، که چا په ورستیو کې په افغانستان کې له وسلوالې مبارزې څخه د لاس اخیستو په مقصد له طالبانو سره د روغې جوړې هڅه کړې وي، په دې کار کې نه دي بریالي شوي.

ورځپاڼه لیکي، د تېر ۲۰۰۸ م کال په دوبي کې د سعودي عربستان له پاچا څخه غوښتنه شوې، چې په دې خبرو کې منځګړیتوب وکړي او د طالبانو مشر ملا عمر ته خصوصي پیغام ورسوي.

دا ټکی په کابل کې یوه ډیپلوماټ چې له دې خبرو خبر دی، څرګند کړی دی.

د سعودي پاچا له ملاعمر څخه غوښتي وو، چې د القاعده شبکې سره چې ګومان کېږي مشران، اوسامه بن لادن او ایمن الظواهري به یې په پاکستان کې د طالبانو په پناه کې ژوند کوي، د اړیکو د پرې کولو تصدیق لیک لاسلیک کړي.

دغه ډیپلوماټ چې خپل هویت یې نه دی څرګند کړی ویلي، چې طالبانو هېڅ کله هم دغسې یو تصدیق لیک وړاندې نه کړ.

د ازادي راډیو د رپوټ له مخې، د طالبانو یوه پخواني جګ پوړي چارواکي ارسلا رحماني هم د دغه ډیپلوماټ څرګندونې تایید کړې دي.

دغه جریان ښیي، چې دا یوه ناڅاپي خبره نه وه، چې د امریکا د متحدو ایالاتو د دفاع وزیر رابرټ ګېټس هند ته د تېرې اونۍ په سفر کې وویل، چې د طالبانو مشران به هېڅ کله هم روغې جوړې ته غاړه کېږدي.

ګېټس وویل، تر هغو پورې، چې طالبان په خواک کې وي او مشران یې داسې فکر ونه کړي، چې دوی دا جګړه نشي ګټلی، د طالبانو د لوړې سطحې له مشرانو سره د جوړجاړي د بریالیتوب تمه نشي کېدای.

د ورځپاڼې په وینا له دغه لېست څخه د ملاعمر ایستل ښایي د خبرو مېز ته د هغه د راګرځېدو لپاره د یوې زمینې برابرول وي.

خو نیویارک ټایمز لیکي، څو ورځې وروسته د کرزي ویاند وحید عمر خپله دا خبره بېرته واخیسته او ویې ویل، چې دا غوښتنه به د لندن په کنفرانس کې مطرح نشي.

نیویارک ټایمز لیکي، له څواونیو راهیسې په کابل کې داسې اوازې خپرې دي، چې ګواکې د افغان حکومت پټو کړیو په کوټه کې د طالبانو له شورا سره چې د ورځپاڼې په وینا د طالبانو د قدرت اساسي مرکز ګڼل کېږي، په خبرو بوختې دي.

خو دغه راپورونه چې په کې د تورلېست له موضوع څخه نیولې، طالبانو سره د قدرت د شریکولو او د جمهور رییس په توګه د حامد کرزي د پاتې کېدو په ګډون پر یولې مسایلو د خبرو اترو ویل کېږي، تر اوسه نه دي تایید شوي.

نیویارک ټایمزلیکي، د طالبانو د واکمنۍ پخواني جګ پوړي چارواکي ارسلا رحماني، چې په دې خبرو کې ښکېل دی وایي، په تېرو وختونو کې خبرې تر ډېره حده پر دوو مسئلو، یوه له افغانستانه د بهرنیو ځواکونو د وتلو او بله د طالبانو له خوا د افغانستان د اساسي قانون د منلو او له القاعده سره یې د اړیکو په پرې کېدو څرخېدې.

د نیویارک ټایمز په وینا ښایي له تیوري پلوه د دغو دوو هدفونو ترلاسه کېدل ناشوني نه وي، ځکه اوباما غواړي، چې د ۲۰۱۰ کال له نیمایي څخه له افغانستانه د امریکایي ځواکونو چې هغه مهال به یې شمېر له یولک کسانو څخه اوړي پرایستلو پیل وکړي.

خو د رابرټ ګېټس په وینا اساسي ستونزه د ډیپلوماټیکو خبرو نه ده، بلکې د جګړې ډګر دی.

طالبان په اوس وخت کې ځان قوي احساسوي، دوی د ۲۰۰۱ کال راهیسې اوس له بل هروخت زیات ډېر زړه ورشوی او امریکایي عسکرو ته په چټکۍ سره تلفات اړوي.

تېر ۲۰۰۹ کال د امریکایي ځواکونو لپاره ترټولو خونړی کال و، چې د مخکېني کال په نسبت تلفات یې دوه برابره وو.

ګېټس وایي، په دغسې یوه حالت کې به کومه انګېزه وي، چې په اساس یې طالبان وکولای شي، یوه جوړ جاړي ته غاړه کېږدي؟

د ګېټس په وینا طالبان په دې باور دي، چې دوی داجګړه ګټي، خو له دې سره سره دی وایي، که په دغسې یوه حالت کې د طالبانو مشران روغې ته حاظر نشي، ښایي انفرادی ډلې وي، چې دې کارته زړه ښه کړي.

نیویارک ټایمز لیکي، که له یوې خوا بارک اوباما د وسلوالو طالبانو د کمزورولو لپاره دې هېاد ته د ډېرش زره نورو عسکرو د لېږلو پرېکړه کړې، څو په دې توګه د طالبانو جنګي توان کمزوری کړي او یوشمېر ډلې تسلیمېدو ته اړ کړي، افغان ولسمشرهم له طالبانو سره د روغې جوړې یو پلان جوړ کړی، چې د تطبیق لپاره به یې د لندن په کنفرانس کې له نړیوالې ټولنې د شاوخوا یومیلیارد ډالرو غوښتنه وکړي.

په دې پلان کې له وسلوالې مبارزې څخه د لاس اخیستو په صورت کې طالبانو ته مالي امتیازات، د کاروبار زمینو برابرول او د ژوند مصونیت شامل دي.

خو ډېرکسان د افغان مشرانو پر وړتیا شک کوي، چې دغه پلان دې وکولای شي په سمه توګه تطبیق کړي.

نیویارک ټایمز لیکي، د روغې جوړې دغه نوی پلان ته د طالبانو پام هم اوښتی.

پرکابل د تېرې اونۍ له خونړیو حملو څخه چې یه کې په لسګونو کسانو ته مرګ ژوبله واوښته، د طالب مشرانوهدف دا و، چې ټول په دې پوه شي، چې د طالبانو عادي وسلوال له چاسره روغه جوړه نه کوي.

نیویارک ټایمز لیکي، د طالبانو ویاند ذبیح اله مجاهد په یوې مرکه کې وویل، په طالبانو کې هېڅ څوک د هېڅ ډول جوړ جاړي لپاره اماده نه دي.

هغه وویل، نړیواله ټولنه او نړیوال ځواکونه هڅه کوي، چې طالبان په پیسو واخلي او همدا علت و، چې موږ په دې کار سره غوښتل وښیو، چې موږ څوک په پیسو نشي اخیستلای.

د نیویارک ټایمز په وینا ښایي د مجاهد په دغې وینا کې یوڅه د دغو خبرو پرسر د اندېښنې موجودیت پرځای وي

دیده بان حقوق بشر:

وضعیت ایران به "فاجعهٔ حقوق بشری " تبدیل شده است

یک سازمان بین المللی دفاع از حقوق بشر از بروز فاجعهٔ حقوق بشری در ایران سخن گفته است.

دیده بان حقوق بشر، از سازمان های مدافع حقوق بشر، در گزارشی کوتاه پیرامون وضعیت حقوق بشر در چند کشور حوزهٔ خلیج فارس در سال ۲۰۰۹، از آنچه که سرکوب مردم ایران توسط حکومت این کشور در جریان اعتراضات پس از انتخابات بحث برانگیز ریاست جمهوری خوانده، به شدت انتقاد کرده و گفته است که این وضعیت "به یک فاجعهٔ حقوق بشری" مبدل شده است.

در بخشی از این گزارش در مورد ایران که با عنوان "نا آرامی بعد از انتخابات ایران اینک یک بحران تمام عیار حقوق بشری است" آمده است که سپاه پاسداران، شبه نظامیان بسیج و ماموران پولیس ایران به شکل خودسرانه و بدون مبنای قانونی یی به بازداشت هزاران تن از شرکت کننده گان در تظاهرات صلح آمیز و معترضان از جمله محصلان، فعالان حقوق زنان، حقوقدانان و مدافعان برجستهٔ حقوق بشر در ایران، مبادرت کرده اند.

در این گزارش دلیل این نوع برخورد دولت با مردم "تلاش آشکاری برای ارعاب منتقدان و اختناق دگراندیشان" عنوان شده است.

دیده بان حقوق بشر در این گزارش می افزاید که در ماه نومبر، مقام های دولتی تایید کردند که دست کم ۳۰ تن از تظاهرکننده گان در نتیجهٔ حملات بسیج، ماموران پولیس ضد شورش و یا در طول بازداشت، جان خود را از دست داده اند و در روز مقدس عاشورا در ۲۷ دسمبر هم دست کم هفت ایرانی به دست ماموران دولتی به قتل رسیدند.

این سازمان مدافع حقوق بشر در عین حال می نویسد که گفته می شود، شمار قربانیان خشونت حکومت علیه شهروندان ایران به مراتب بیش از اینها بوده است.

جو استورک، معاون دیده بان حقوق بشر در امور شرق میانه، گفته است که "هدف گیری سازمان یافته و بیرحمانهٔ تظاهرکننده گان و منتقدان دولت توسط ماموران امنیتی نشان می دهد که سرکوب مردم توسط حکومت، چیزی جز تلاش برای خاموش کردن صدای معترضان نیست."

بدرفتاری با بازداشتیان و محاکمات نمایشی:

در گزارش دیده بان حقوق بشر به خبرهای مربوط به ضرب و شتم، شکنجه و تجاوز جنسی به بازداشت شده گان و وجود بازداشتگاه های مخفی اشاره شده و آمده است که یک گروه تحقیق مجلس ایران اخیرا اعلام داشت که سعید مرتضوی، معاون لوی څارنوالي جمهوری اسلامی، به طور مستقیم مسوول قتل مرگ دست کم سه تن از بازداشت شده گان در کهریزک است که ص۳

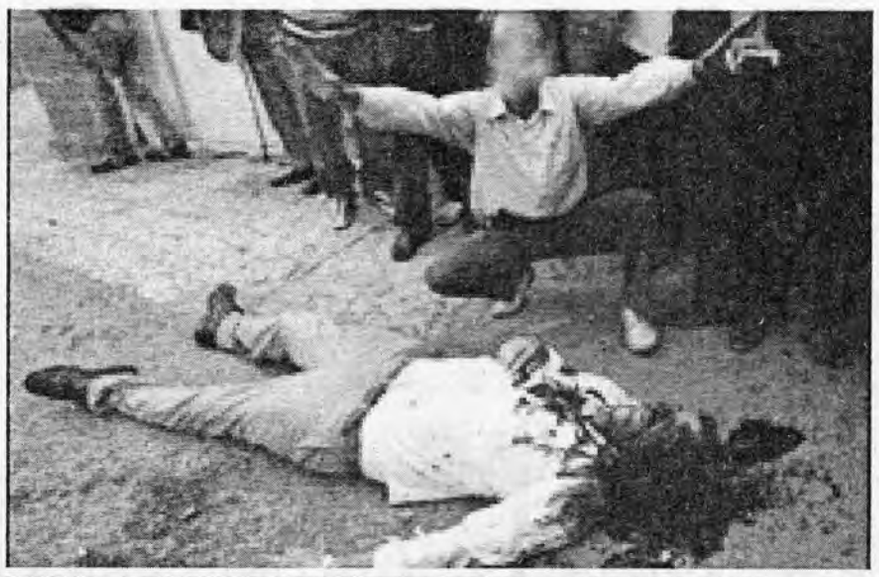

اراده ورځپاڼه یوازې د سرلیکنې ننګه کوي، نورې لیکنې د لیکوال خپل نظر دی، ورځپاڼه یې مسولیت پر غاړه نه اخلي.

حق الاشتراک :
قیمت یک شماره: (۵) افغانی
سالانه: ۲۰۰۰ افغانی
شش ماهه: ۱۰۰۰ افغانی
برای موسسات و سفارتخانه ها:
سالانه ۳۰۰ دالر امریکایی
شش ماهه ۱۵۰ دالر امریکایی

مرکز نشراتی افغان
روزنامهٔ ملی اراده
موسس و صاحب امتیاز: حاجی سید داؤد
مدیر مسوول : خادم احمد
موبایل :- ۰۵ ۶۲ ۵۹ ۰۷۰۰
Khadem.kabul@yahoo.com
معاون : استاد مرتضی فرحتیار
موبایل :- ۰۷۹۷۲۵۳۱۶۴
Farhatyarm@yahoo.com

ادیتور پشتو: مجیب الرحمن امیری
موبایل :- ۰۷۰۸۸۸۷۰۶۶
گزارشگر: امان الله "ایمان" ۰۷۷۸۸۷۷۷۳۵
دیزاین : انجینیر محمدجمیل "امیری"
مسوول توزیع و بازاریابی: عبدالسمیع
۰۷۰۰۲۴۴۳۸۴
ایمیل: erada.daily@yahoo.com
آدرس : دهمزنگ، عقب سینمای بریکوت، سرک اول کارته چهار.

ERADA DAILY
Afghan Media Resource center
Establisher and Concessionaire: Haji sayed Daud
Editor in chief: Khadem Ahmad
Editor: Farhat yar
Pashto Editor: Mojiburahman Amiri
Designer: Eng, Mohammad Jamil Amiry
Address: Behind Baree kout-cinema, first street of karti-e-char
Email: erada.daily@yahoo.com